



Bien concerné

LOGT 3
5 AVENUE DE ROTHSCHILD
77400 LAGNY SUR MARNE

Propriétaire

HABITAT 77-OPH DE SEINE ET MARNE
10 AVENUE CHARLES PEGUY
77000 MELUN

Donneur d'ordre

HABITAT 77-OPH DE SEINE ET MARNE
10 AVENUE CHARLES PEGUY
77000 MELUN

Article 1334-29-4

Le “dossier amiante – parties privatives” est :

- 1° Tenu par le propriétaire à la disposition des occupants des parties privatives concernées. Ceux-ci sont informés de l'existence et des modalités de consultation de ce dossier ;
- 2° Communiqué par le propriétaire à toute personne physique ou morale appelée à organiser ou effectuer des travaux dans l'immeuble bâti. Une attestation écrite de cette communication est conservée par les propriétaires
- 3° Communiqué par le propriétaire aux personnes suivantes, sur leur demande et dans le cadre de leurs attributions respectives :
 - a) Agents ou services mentionnés au premier alinéa de l'article L. 1312-1, à l'article L. 1421-1 et au troisième alinéa de l'article L. 1422-1
 - b) Inspecteurs et contrôleurs du travail
 - c) Agents du service de prévention des organismes de sécurité sociale
 - d) Agents du ministère chargé de la construction mentionnés à l'article L. 151-1 du code de la construction et de l'habitation.

Rapport de mission de repérage des matériaux et produits contenant de l'amiante à intégrer dans le Dossier Amiante Parties Privatives

Norme NF X 46-020

CONCLUSION DU RAPPORT :

Dans le cadre de la mission objet du présent rapport, il n'a pas été repéré de matériaux et produits contenant de l'amiante

Date du rapport : 27/11/2020

Date de visite : 19/11/2020

Fait à : MAGNY LE HONGRE

Référence du dossier : Diffus OPH77

Référence du rapport :

15LAB0103 27/11/2020 - 06:07

Nombre de prélèvements :

0

Auteur du rapport : Abdessamad
RHENZOUR

Fonction : Opérateur de repérage

Certificat de compétence : n° DTI/2002-010

Délivré par : SOCOTEC Certification
France

Contrat d'assurance :

AXA France
313 Terrasses de l'Arche
92727 NANTERRE CEDEX



Le présent rapport et ses annexes forment un tout indissociable dont il ne peut être fait état, vis-à-vis de tiers, que par publication ou communication in extenso. Notamment la lecture du présent rapport ne peut être dissociée de la lecture des schémas de repérage qui l'accompagnent

SOMMAIRE

I. Programme et PERIMETRE DU REPERAGE	5
1. Programme du repérage	5
2. Périmètre du repérage	5
II. CONCLUSIONS.....	5
III. OBJET DE LA MISSION	5
1. Description précise de l'immeuble	7
2. Parties d'immeuble visitées.....	7
IV. DEROULEMENT DE LA MISSION	7
1 PRESTATIONS REALISEES.....	7
2 conditions de realisation du repérage	7
3. Personnes présentes lors de la visite	8
4. Informations complémentaires sur la visite.....	8
5. Rapports précédemment réalisés communiqués à SOCOTEC dans le cadre de la présente mission.....	9
V. RESULTATS DETAILLES DU REPERAGE	9
1. Composants de la liste A contenant de l'amiante	9
2. Composants de la liste A ne contenant pas d'amiante	10
VI. OBLIGATIONS CONSECUTIVES AUX TRAVAUX DE RETRAIT OU DE CONFINEMENT.....	10
ANNEXE 1 - FICHE D'IDENTIFICATION.....	11
ANNEXE 2 - PV ANALYSES.....	12
ANNEXE 3 - AUTRES DOCUMENTS.....	13
ANNEXE 4 - GRILLES D'EVALUATION DE L'ETAT DE CONSERVATION DES MATERIAUX ET PRODUITS CONTENANT DE L'AMIANTE – CONSEQUENCES REGLEMENTAIRES ET RECOMMANDATIONS.....	14
ANNEXE 5 - CERTIFICAT DE COMPÉTENCES.....	16
ANNEXE 6 - ATTESTATION D'ASSURANCE	17
ANNEXE 7 - PLANS / CROQUIS	19

I. PROGRAMME ET PERIMETRE DU REPERAGE

1. PROGRAMME DU REPERAGE

Matériaux et produits de la liste A (annexe 13-9 du Code de la Santé Publique).

2. PERIMETRE DU REPERAGE

Dans le cadre de cette mission, nous avons procédé uniquement au repérage des matériaux de la liste A et, le cas échéant, à l'évaluation de leur état de conservation.

II. CONCLUSIONS

Dans le cadre de la mission objet du présent rapport, il n'a pas été repéré de matériaux et produits contenant de l'amiante

Matériaux et produits de la liste A contenant de l'amiante :

Pièce et Etage	Ouvrage ou composant de la construction	Localisation	Partie d'ouvrage ou de composant à inspecter ou à sonder	Identification	Justification	Evaluation	Commentaire
NEANT							

JP : Jugement Personnel, ZPSO : Zone présentant des similitudes d'Ouvrage, Fr : Fraction définie par le laboratoire, se référer aux PV d'analyse

Dans le cas où certaines parties d'immeuble concernées par la mission n'ont pas été rendues accessibles lors de la visite de l'opérateur, des investigations complémentaires ou la mise à disposition de moyens d'accès devront être mis en place par le donneur d'ordre (le détail figure au § IV.4).

III. OBJET DE LA MISSION

La mission confiée à SOCOTEC a pour objet le repérage des matériaux et produits de la liste A contenant de l'amiante dans un logement collectif. Elle comporte :

La recherche de la présence des matériaux et produits de la liste A accessibles sans travaux destructifs ;

L'identification et la localisation des matériaux et produits qui contiennent de l'amiante ;

L'évaluation de l'état de conservation des matériaux et produits contenant de l'amiante.

Le présent rapport est destiné à constituer le Dossier Amiante des Parties Privatives du logement.

L'intervention de SOCOTEC a pour référentiel :

- Articles L 271-4 à L 271-6 du code de la construction et de l'habitation ;
- Art. L. 1334-13, R. 1334-16, 20, R. 1334-23 et 24, Annexe 13.9 du Code de la Santé Publique ;
- Arrêtés du 12 décembre 2012 et 26 juin 2013, décret 2011-629 du 3 juin 2011, arrêté du 1er juin 2015.

Elle est effectuée dans le cadre de la norme NF X 46-020. Elle porte sur les composants de la liste A définie dans l'annexe 13-9 au code de la santé publique, accessibles sans travaux destructifs.

Composant de la liste A à vérifier ou à sonder
Flocages
Calorifugeages
Faux plafonds

Dans le cadre de travaux ou de démolition, le présent rapport devra être complété par une recherche de présence d'amiante adaptée au projet.

L'opérateur communiquera au préfet les rapports de repérage de certains établissements dans lesquels il a identifié des matériaux de la liste A contenant de l'amiante dégradés, qui nécessitent des travaux de retrait ou confinement ou une surveillance périodique avec mesure d'empoussièrément. Cette disposition a pour objectif de mettre à la disposition des préfets toutes les informations utiles pour suivre ces travaux à venir et le respect des délais. Parallèlement, le propriétaire transmettra au préfet un calendrier de travaux et une information sur les mesures conservatoires mises en œuvre dans l'attente des travaux. Ces transmissions doivent également permettre au préfet d'être en capacité de répondre aux cas d'urgence (L.1334-16).

1. DESCRIPTION PRECISE DE L'IMMEUBLE

Activité principale de l'immeuble : LOGEMENTS COLLECTIFS

Date de construction / PC : Date du permis de construire non connue

2. PARTIES D'IMMEUBLE VISITEES

Niveau	Local	Concernée
R+1	Entrée	Concerné
R+1	WC	Concerné
R+1	Gaine technique 3	Concerné
R+1	Séjour / Salon	Concerné
R+1	Gaine technique	Concerné
R+1	Gaine technique 3	Concerné
R+1	Cuisine	Concerné
R+1	Gaine technique 2	Concerné
R+1	Salle de bains	Concerné
R+1	Placard 1	Concerné
R+1	Placard 2	Concerné
R+1	Chambre 1	Concerné
R+1	Chambre 2	Concerné

IV. DEROULEMENT DE LA MISSION

1 PRESTATIONS REALISEES

- Entretien préalable et recueil des informations relatives à l'immeuble.
- Visite de l'immeuble pour inspection visuelle des composants susceptibles de contenir de l'amiante concernés. Cette étape est suivie d'investigations approfondies et de sondages selon nécessité.
- Prélèvement d'échantillons de matière et analyse des échantillons par un laboratoire accrédité sous-traitant de SOCOTEC
Laboratoire(s) d'analyse : ITGA 3 RUE ARMAND HERPIN LACROIX - CS 46537 35065 RENNES CEDEX
- Enregistrement des données sur les produits et matériaux repérés.
- Rédaction du présent rapport, des annexes, croquis.

2 CONDITIONS DE REALISATION DU REPERAGE

Le repérage a pour objectif une recherche et un constat de la présence de matériaux ou produits contenant de l'amiante selon la liste citée au chapitre I.1 programme de repérage.

Conditions spécifiques du repérage :

Ce repérage est limité aux matériaux accessibles sans travaux destructifs c'est-à-dire n'entraînant pas de réparation, remise en état ou ajout de matériau ou ne faisant pas perdre sa fonction au matériau.

En conséquence, les revêtements et doublages (des plafonds, murs, sols ou conduits) qui pourraient recouvrir des matériaux susceptibles de contenir de l'amiante ne peuvent pas être déposés ou détruits.

Procédures de prélèvement :

Les prélèvements sur des matériaux ou produits susceptibles de contenir de l'amiante sont réalisés en vertu des dispositions du Code du Travail.

Le matériel de prélèvement est adapté à l'opération à réaliser afin de générer le minimum de poussières. Dans le cas où une émission de poussières est prévisible, le matériau ou produit est mouillé à l'eau à l'endroit du prélèvement (sauf risque électrique) et, si nécessaire, une protection est mise en place au sol ; de même, le point de prélèvement est stabilisé après l'opération (pulvérisation de vernis ou de laque, par exemple).

Pour chaque prélèvement, des outils propres et des gants à usage unique sont utilisés afin d'éliminer tout risque de contamination croisée. Dans tous les cas, les équipements de protection individuelle sont à usage unique.

L'accès à la zone à risque (sphère de 1 à 2 mètres autour du point de prélèvement) est interdit pendant l'opération. Si l'accompagnateur doit s'y tenir, il porte les mêmes équipements de protection individuelle que l'opérateur de repérage.

L'échantillon est immédiatement conditionné, après son prélèvement, dans un double emballage individuel étanche.

Les informations sur toutes les conditions existantes au moment du prélèvement susceptibles d'influencer l'interprétation des résultats des analyses (environnement du matériau, contamination éventuelle, etc.) seront, le cas échéant, mentionnées dans la fiche d'identification et de cotation en annexe. .

Sens du repérage pour évaluer un local :

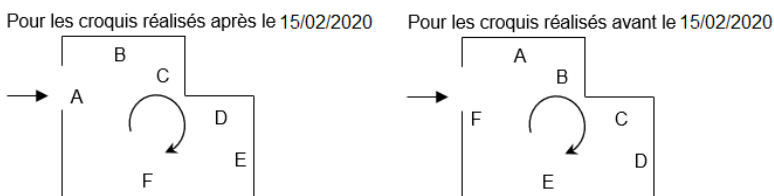

3. PERSONNES PRESENTES LORS DE LA VISITE

Accompagnateur(s) : NEANT

4. INFORMATIONS COMPLEMENTAIRES SUR LA VISITE

Parties non visitées

Pièce et étage	Justification
NEANT	

Eléments non inspectés et justification

PIECE ET ETAGE	REPERAGE	MATERIAUX OU PRODUITS	JUSTIFICATION
NEANT			

Eléments à sonder ou à analyser non présents :

NEANT

Autres informations sur le déroulement de la mission

L'ensemble des prélèvements a été réalisé dans le respect du plan et des procédures d'intervention.

Commentaire :

Occupation des locaux : Vacant

5. RAPPORTS PRECEDEMMENT REALISES COMMUNIQUEES A SOCOTEC DANS LE CADRE DE LA PRESENTE MISSION

Documents demandés	Documents remis
Rapports concernant la recherche d'amiante déjà réalisés	NEANT
Documents décrivant les ouvrages, produits, matériaux et protections physiques mises en place	
Eléments d'information nécessaires à l'accès aux parties de l'immeuble bâti en toute sécurité	

V. RESULTATS DETAILLES DU REPERAGE

Les tableaux suivants décrivent les résultats du repérage des composants des listes A et B classés par localisation.

Successivement sont présentés :

Les composants contenant de l'amiante (§ 5.1 et 5.2),

Les composants de la liste A repérés sans amiante (§5.2)

Quelle que soit la situation et sans préjudice des autres dispositions réglementaires applicables, le propriétaire est tenu d'avertir de la présence d'amiante toute personne pouvant intervenir sur ou à proximité des matériaux ou produits concernés ou de ceux les recouvrant ou les protégeant.

En colonnes « Identification », figurent les numéros d'identification du composant et/ou du prélèvement : ceux-ci sont repris sur le(s) PV d'analyse, sur le(s) plan(s) et sur les fiches d'identification.

1. COMPOSANTS DE LA LISTE A CONTENANT DE L'AMIANTE

Pièce et Etage	Ouvrage ou composant de la construction	Localisation	Partie d'ouvrage ou de composant à inspecter ou à sonder	Identification	Justification	Evaluation	Commentaire

Pièce et Etage	Ouvrage ou composant de la construction	Localisation	Partie d'ouvrage ou de composant à inspecter ou à sonder	Identification	Justification	Evaluation	Commentaire
NEANT							

JP : Jugement Personnel, ZPSO : Zone présentant des similitudes d'Ouvrage, Fr : Fraction définie par le laboratoire, se référer aux PV d'analyse

QUANTITATIF DES ELEMENTS AMIANTES DE LA LISTE A

Identification	Ouvrages ou composants de la construction	Parties d'ouvrages ou de composants	Quantité
{identification}	NEANT		

2. COMPOSANTS DE LA LISTE A NE CONTENANT PAS D'AMIANTE

Pièce et Etage	Ouvrage ou composant de la construction	Localisation	Partie d'ouvrage ou de composant à inspecter ou à sonder	Identification	Justification	Commentaire
NEANT						

JP : Jugement Personnel, ZPSO : Zone présentant des similitudes d'Ouvrage, Fr : Fraction définie par le laboratoire, se référer aux PV d'analyse

VI. OBLIGATIONS CONSECUTIVES AUX TRAVAUX DE RETRAIT OU DE CONFINEMENT

Lorsque le présent rapport est suivi de travaux, en particulier lorsque les cotations des matériaux sont en note 3 (pour les matériaux de la liste A), AC1, AC2 (pour les matériaux de la liste B situés à l'intérieur de bâtiments occupés ou fréquentés), le propriétaire doit effectuer après enlèvement ou confinement des matériaux et produits contenant de l'amiante, les interventions suivantes :

Examen visuel des ouvrages par une personne certifiée,
 Mesures d'empoussièrement par un organisme accrédité par le COFRAC.

Si les travaux ne conduisent pas au retrait total des matériaux et produits de la liste A contenant de l'amiante, il est procédé, par une personne certifiée, à une évaluation périodique de l'état de conservation de ces matériaux dans un délai maximal de trois ans. Ces interventions sont rendues obligatoires par l'article R.1334-29-3 du code de la santé Publique.

ANNEXE 1 - FICHE D'IDENTIFICATION

NEANT

ANNEXE 2 - PV ANALYSES

Aucun document disponible

ANNEXE 3 - AUTRES DOCUMENTS

Aucun document disponible

ANNEXE 4 - GRILLES D'ÉVALUATION DE L'ÉTAT DE CONSERVATION DES MATÉRIAUX ET PRODUITS CONTENANT DE L'AMIANTE – CONSÉQUENCES RÉGLEMENTAIRES ET RECOMMANDATIONS

GRILLES D'ÉVALUATION DE L'ÉTAT DE CONSERVATION DES MATÉRIAUX OU PRODUIT DE LA LISTE A

Aucune évaluation n'a été réalisée

1. Classification des différents degrés d'exposition du produit aux circulations d'air

Fort	Moyen	Faible
1° Il n'existe pas de système spécifique de ventilation, la pièce ou la zone homogène évaluée est ventilée par ouverture des fenêtres. ou 2° Le faux plafond se trouve dans un local qui présente une (ou plusieurs) façade(s) ouverte(s) sur l'extérieur susceptible(s) de créer des situations à forts courants d'air, ou 3° Il existe un système de ventilation par insufflation d'air dans le local et l'orientation du jet d'air est telle que celui-ci affecte directement le faux plafond contenant de l'amiante.	1° Il existe un système de ventilation par insufflation d'air dans le local et l'orientation du jet est telle que celui-ci n'affecte pas directement le faux plafond contenant de l'amiante, 2° Il existe un système de ventilation avec reprise(s) d'air au niveau du faux plafond (système de ventilation à double flux).	1° Il n'existe ni ouvrant ni système de ventilation spécifique dans la pièce ou la zone évaluée, ou 2° Il existe dans la pièce ou la zone évaluée, un système de ventilation par extraction dont la reprise d'air est éloignée du faux plafond contenant de l'amiante.

2. Classification des différents degrés d'exposition du produit aux chocs et vibrations

Fort	Moyen	Faible
L'exposition du produit aux chocs et vibrations sera considérée comme forte dans les situations où l'activité dans le local ou à l'extérieur engendre des vibrations, ou rend possible les chocs directs avec le faux plafond contenant de l'amiante (ex : hall industriel, gymnase, discothèque...).	L'exposition du produit aux chocs et vibrations sera considérée comme moyenne dans les situations où le faux plafond contenant de l'amiante n'est pas exposé aux dommages mécaniques mais se trouve dans un lieu très fréquenté (ex : supermarché, piscine, théâtre,...).	L'exposition du produit aux chocs et vibrations sera considérée comme faible dans les situations où le faux plafond contenant de l'amiante n'est pas exposé aux dommages mécaniques, n'est pas susceptible d'être dégradé par les occupants ou se trouve dans un local utilisé à des activités tertiaires passives.

Conséquences réglementaires suivant l'état de conservation des matériaux ou produit de la liste A

Article R1334-27 : En fonction du résultat du diagnostic obtenu à partir de la grille d'évaluation de l'arrêté du 12 décembre 2012, le propriétaire met en œuvre les préconisations mentionnées à l'article R1334-20 selon les modalités suivantes :

Score 1 – L'évaluation périodique de l'état de conservation de ces matériaux et produits de la liste A contenant de l'amiante est effectué dans un délai maximal de trois ans à compter de la date de remise au propriétaire du rapport de repérage ou des résultats de la dernière évaluation de l'état de conservation, ou à l'occasion de toute modification substantielle de l'ouvrage et de son usage. La personne ayant réalisé cette évaluation en remet les résultats au propriétaire contre accusé de réception.

Score 2 – La mesure d'empoussièrement dans l'air est effectuée dans les conditions définies à l'article R1334-25, dans un délai de trois mois à compter de la date de remise au propriétaire du rapport de repérage ou des résultats de la dernière évaluation de l'état de conservation. L'organisme qui réalise les prélèvements d'air remet les résultats des mesures d'empoussièrement au propriétaire contre accusé de réception.

Score 3 – Les travaux de confinement ou de retrait de l'amiante sont mis en œuvre selon les modalités prévues à l'article R. 1334-29.

Article R1334-28 : Si le niveau d'empoussièrement mesuré dans l'air en application de l'article R1334-27 est inférieur ou égal à la valeur de cinq fibres par litre, le propriétaire fait procéder à l'évaluation périodique de l'état de conservation des matériaux et produits de la liste A contenant de l'amiante prévue à l'article R1334-20, dans un délai maximal de trois ans à compter de la date de remise des résultats des mesures d'empoussièrement ou à l'occasion de toute modification substantielle de l'ouvrage ou de son usage.

Si le niveau d'empoussièrement mesuré dans l'air en application de l'article R1334-27 est supérieur à cinq fibres par litre, le propriétaire fait procéder à des travaux de confinement ou de retrait de l'amiante, selon les modalités prévues à l'article R1334-29.

Article R1334-29 : Les travaux précités doivent être achevés dans un délai de trente-six mois à compter de la date à laquelle sont remis au propriétaire le rapport de repérage ou les résultats des mesures d'empoussièrement ou de la dernière évaluation de l'état de conservation.

Pendant la période précédant les travaux, des mesures conservatoires appropriées doivent être mises en œuvre afin de réduire l'exposition des occupants et de la maintenir au niveau le plus bas possible, et dans tous les cas à un niveau d'empoussièrement inférieur à cinq fibres par litre. Les mesures conservatoires ne doivent conduire à aucune sollicitation des matériaux et produits concernés par les travaux.

Le propriétaire informe le préfet du département du lieu d'implantation de l'immeuble concerné, dans un délai de deux mois à compter de la date à laquelle sont remis le rapport de repérage ou les résultats des mesures d'empoussièrement ou de la dernière évaluation de l'état de conservation, des mesures conservatoires mises en œuvre, et, dans un délai de douze mois, des travaux à réaliser et de l'échéancier proposé.

Article R.1334-29-3 :

1) A l'issue des travaux de retrait ou de confinement de matériaux et produits de la liste A mentionnés à l'article R.1334-29, le propriétaire fait procéder par une personne mentionnée au premier alinéa de l'article R.1334-23, avant toute restitution des locaux traités, à un examen visuel de l'état des surfaces traitées. Il fait également procéder, dans les conditions définies à l'article R.1334-25, à une mesure du niveau d'empoussièrement dans l'air après démantèlement du dispositif de confinement. Ce niveau doit être inférieur ou égal à cinq fibres par litre.

II) Si les travaux ne conduisent pas au retrait total des matériaux et produits de la liste A contenant de l'amiante, il est procédé à une évaluation périodique de l'état de conservation de ces matériaux et produits résiduels dans les conditions prévues par l'arrêté mentionné à l'article R.1334-20, dans un délai maximal de trois ans à compter de la date à laquelle sont remis les résultats du contrôle ou à l'occasion de toute modification substantielle de l'ouvrage ou de son usage.

III) Lorsque des travaux de retrait ou de confinement de matériaux et produits de la liste B contenant de l'amiante sont effectués à l'intérieur de bâtiment occupés ou fréquentés, le propriétaire fait procéder, avant toute restitution des locaux traités, à l'examen visuel et à la mesure d'empoussièrement dans l'air mentionnée au premier alinéa du présent article.

ANNEXE 5 - CERTIFICAT DE COMPÉTENCES



Certifié par la présente que :

Abessamad RHENZOUR

a passé avec succès les examens relatifs à la certification de ses compétences

DOMAINE TECHNIQUE	INTITULE DU/DES TYPE(S) DE DIAGNOSTIC TECHNIQUE IMMOBILIER	DEBUT DE VALIDITE	FIN DE VALIDITE
AMANTE	Missions de repérage des matériaux et produits des listes A et B et évaluations périodiques de l'état de conservation des matériaux et produits de la liste A, dans des bâtiments autres que ceux relevant de la mention	19/06/2020	19/06/2027
AMANTE - avec mention	Missions de repérage des matériaux et produits de la liste A et B et évaluations périodiques de l'état de conservation des matériaux et produits de la liste A, dans des immeubles de grande hauteur, dans des établissements recevant du public répondant aux catégories 1 à 4, dans des immeubles de travail hébergeant plus de 300 personnes ou dans des bâtiments industriels, missions de repérage des matériaux et produits de la liste C, les examens visuels à l'issue des travaux de terat ou de confinement	19/06/2020	19/06/2027
CREP	Constat de risque d'exposition au plomb	21/11/2017	20/11/2022
DPE - individuels	Diagnostic de perform ance énergétique individuel	04/12/2017	03/12/2022
ELECTRICITE	Etat des installations intérieures d'électricté	04/12/2017	03/12/2022
GAZ	Etat des installations intérieures de gaz	04/12/2017	03/12/2022
TERMITES Métropole	Etat relatif à la présence de termites dans le bâtiment en métropole	22/11/2017	21/11/2022

qui ont été réalisés par Socotec Certification France conformément aux arrêtés compétences :

- Amiante Arrêté du 2 juillet 2016 définissant les critères de certification des opérateurs de diagnostic technique
- Arrêté du 7 décembre 2011 modifiant l'arrêté du 27 novembre 2009 définissant les critères de certification des compétences des personnes physiques opérateurs des constat de risque d'exposition au plomb ou agréées pour réaliser des diagnostics plomb dans les bâtiments
- Arrêté du 7 décembre 2011 modifiant l'arrêté du 30 octobre 2006 définissant les critères de certification des compétences des personnes physiques réalisant l'état relatif à la présence de termites dans le bâtiment et les critères d'accréditation des organismes de certification
- Arrêté du 15 décembre 2011 modifiant l'arrêté du 6 avril 2007 définissant les critères de certification des compétences des personnes physiques réalisant l'état de l'installation intérieure de gaz et les critères d'accréditation des organismes de certification
- Arrêté du 2 décembre 2011 modifiant l'arrêté du 3 juillet 2009 définissant les critères de certification des compétences des personnes physiques réalisant l'état de l'installation intérieure d'électricité et les critères d'accréditation des organismes de certification



ACCREDITATION N°42095
POSTE DISPONIBLE SUR
WWW.SOCOTEC.FR

Ce certificat a une valeur indicative. La validité d'un certificat SOCOTEC Certification International est matérialisée par la présence dans l'annuaire des certifiés disponible sur le site internet de SOCOTEC Certification France et l'adresse : www.socotec-certification-international.fr
SOCOTEC Certification France - 13, cours Valley 92077 PARIS LA DEFENSE - France - SAS au capital de 100 000€ - RCS Créteil 499 804 309 - www.socotec-certification-international.fr

Directeur Opérationnel **Guillaume Roy**



ANNEXE 6 - ATTESTATION D'ASSURANCE

Votre Assurance
▶ RC PRESTATAIRES



Assurance et Banque

ATTESTATION

COURTIER
VD ASSOCIES
81 BOULEVARD PIERRE PREMIER
33110 LE BOUSCAT
Tél : **05 56 30 95 75**
Fax : 08 97 50 56 06
Email : CONTACT@VDASSOCIES.FR
Portefeuille : 0201478984

SOCOTEC DIAGNOSTIC
21 ROUTE D'ALBERT
62450 AVESNES LES BAPAUME

Vos références :
Contrat n° 10158549604
Client n° 0626089020

AXA France IARD, atteste que :

**SOCOTEC DIAGNOSTIC
21 ROUTE D'ALBERT
62450 AVESNES LES BAPAUME**

est titulaire d'un contrat d'assurance N° 10158549604 ayant pris effet le 01/03/2018.
Ce contrat garantit les conséquences pécuniaires de la Responsabilité Civile pouvant lui incomber du fait de l'exercice des activités de **DIAGNOSTICS TECHNIQUES IMMOBILIERS** suivantes :

AMIANTE :
ETAT MENTIONNANT LA PRESENCE OU L'ABSENCE DE MATERIAUX CONTENANT DE L'AMIANTE
DIAGNOSTIC TECHNIQUE AMIANTE
DIAGNOSTIC AMIANTE PARTIES PRIVATIVES
CONTROLE PERIODIQUE (AMIANTE)
CONTROLE VISUEL APRES TRAVAUX (PLOMB - AMIANTE)
REPERAGE AMIANTE AVANT/ APRES TRAVAUX ET DEMOLITION
REPERAGE AMIANTE ET D'HAP SUR SURFACE BITUMEE ET ENROBES

PLOMB :
DIAGNOSTIC PLOMB DANS L'EAU
CONSTAT DES RISQUES D'EXPOSITION AU PLOMB (CREP)
DIAGNOSTIC DE RISQUE D'INTOXICATION AU PLOMB DANS LES PEINTURES (DRIPP)
RECHERCHE DE PLOMB AVANT TRAVAUX / DEMOLITION

ETAT PARASITAIRE :
ETAT RELATIF A LA PRESENCE DE TERMITES
ETAT PARASITAIRE (MERULES, VRILLETES, LYCTUS)
INFORMATION SUR LA PRESENCE DE RISQUE DE MERULE (LOI ALUR)

MESURES :
MESURAGE LOI CARREZ ET LOI BOUTIN
CALCULS DES MILLIEMES - TANTIEMES DE COPROPRIETE ET REALISATION DE PLANS ASSOCIES SELON LES TEXTES SUIVANTS : LOI

AXA France IARD SA

Société anonyme au capital de 214 799 030 Euros
Siège social : 313, Terrasses de l'Arche - 92727 Nanterre Cedex 722 057 460 R.C.S. Nanterre
Entreprise régie par le Code des assurances - TVA intracommunautaire n° FR 14 722 057 460
Opérations d'assurances exonérées de TVA - art. 261-C CGI - sauf pour les garanties portées par AXA Assistance

1/2

101585496049020

65-557 DU 10 JUILLET 1965, DECRET 67-223 DU 17 MARS 1967, DECRET 2004- 479 du 27 mai 2004 ET SUIVANTS FIXANT LE STATUT DE LA COPROPRIETE DES IMMEUBLES BATIS.

AUTRES :

ETAT DE L'INSTALLATION INTERIEURE DE GAZ
ETAT DES RISQUES NATURELS, MINIERES ET TECHNOLOGIQUES (ENRNMT)
ESRIS (ETAT DES SERVITUDES RISQUES ET D'INFORMATION SUR LES SOLS)
ERP (ETAT DES RISQUES ET POLLUTIONS)
DIAGNOSTIC DE PERFORMANCE ENERGETIQUE
DPE INDIVIDUEL POUR MAISONS INDIVIDUELLES, APPARTEMENTS ET LOTS TERTIAIRES AFFECTES A DES IMMEUBLES A USAGE PRINCIPAL D'HABITATION, AINSI QUE LES ATTESTATIONS DE PRISE EN COMPTE DE LA REGLEMENTATION THERMIQUE.
ETAT DE L'INSTALLATION INTERIEURE D'ELECTRICITE.
ETUDE REGLEMENTATION THERMIQUE 2005 ET 2012.
DOCUMENT ETABLI A L'ISSUE DU CONTROLE DES INSTALLATIONS D'ASSAINISSEMENT NON COLLECTIF
DIAGNOSTIC ASSAINISSEMENT AUTONOME ET COLLECTIF
ETAT DES LIEUX LOCATIFS
DIAGNOSTIC DE SECURITE PISCINE
CERTIFICAT DE DECENCE ET CERTIFICAT DE TRAVAUX DE REHABILITATION
DIAGNOSTIC POUR OBTENTION DE PRET A TAUX ZERO
INFILTROMETRIE-MESURES DE PERMEABILITE DU BATIMENT ET DES RESEAUX AERAIQUES
THERMOGRAPHIE INFRAROUGE
DIAGNOSTIC RADON : DANS TOUS TYPES DE BATIMENTS.
DIAGNOSTIC DANS LE CADRE DE LA LOI SRU AVANT MISE EN COPROPRIETE
DIAGNOSTIC DECHETS DE CHANTIER – ARTICLES R 111-43 A R 111-49 DU CODE DE LA CONSTRUCTION ET DE L'HABITATION
DOCUMENT UNIQUE D'EVALUATION DES RISQUES COPROPRIETE - Articles L 230-2, III, R 230-1 DU CODE DU TRAVAIL
DIAGNOSTIC TECHNIQUE GLOBAL (DTG) POUR LES COPROPRIETES - LOI N° 2014-366 POUR L'ACCES AU LOGEMENT ET UN URBANISME RENOVE « ALUR », A L'EXCLUSION DE MISSIONS RELEVANT D'UN PROFESSIONNEL DE LA VENTE OU DE LA LOCATION DE BIENS IMMOBILIERS.
DIAGNOSTIC ACCESSIBILITE HANDICAPES
EXPERTISE EN VALEUR VENALE ET LOCATIVE (SOUS RESERVE D'OBTENTION DE FORMATION)
ETAT DESCRIPTIF DE DIVISION
CENTRE DE FORMATION
MESURES D'EMPOUSSIEREMENT AMIANTE AVEC STRATEGIE D'ECHANTILLONAGE
DIAGNOSTIC QUALITE DE L'AIR INTERIEUR
VERIFICATION PERIODIQUE ET INITIALE DES INSTALLATIONS ELECTRIQUES
VERIFICATION PERIODIQUE ET INITIALE DES INSTALLATIONS DE GAZ
VERIFICATION PERIODIQUE ET INITIALE DES ENGINES DE LEVAGE ET DE CHANTIER
DIAGNOSTIC SECURITE INCENDIE
CONTROLE DE SECURITE DES AIRES DE JEUX
RECHERCHE DE METAUX LOURDS SUR TOUS TYPES D'OUVRAGES ET DE BÂTIMENTS

La garantie Responsabilité civile professionnelle s'exerce à concurrence de 5.000.000 € par sinistre et par année d'assurance.

La présente attestation ne peut engager l'Assureur au-delà des limites et conditions du contrat auquel elle se réfère.

La présente attestation est valable pour la période du 01/01/2020 au 31/12/2020 sous réserve des possibilités de suspension ou de résiliation en cours d'année d'assurance pour les cas prévus par le Code des Assurances ou le contrat.

Fait à PARIS le 02 Janvier 2020
Pour la société :



AXA France IARD SA

Société anonyme au capital de 214 799 030 Euros
Siège social : 313, Terrasses de l'Arche - 92727 Nanterre Cedex 722 057 460 R.C.S. Nanterre
Entreprise régie par le Code des assurances - TVA Intracommunautaire n° FR 14 722 057 460
Opérations d'assurances exonérées de TVA - art. 261-C CGI - sauf pour les garanties portées par AXA Assistance

2/2

ANNEXE 7 - PLANS / CROQUIS



PLANCHE DE REPERAGE

Bien : 15LAB0103 - LOGT 3 5
 AVENUE DE ROTHSCHILD 77400
 LAGNY SUR MARNE

Zone :R+1

Plan

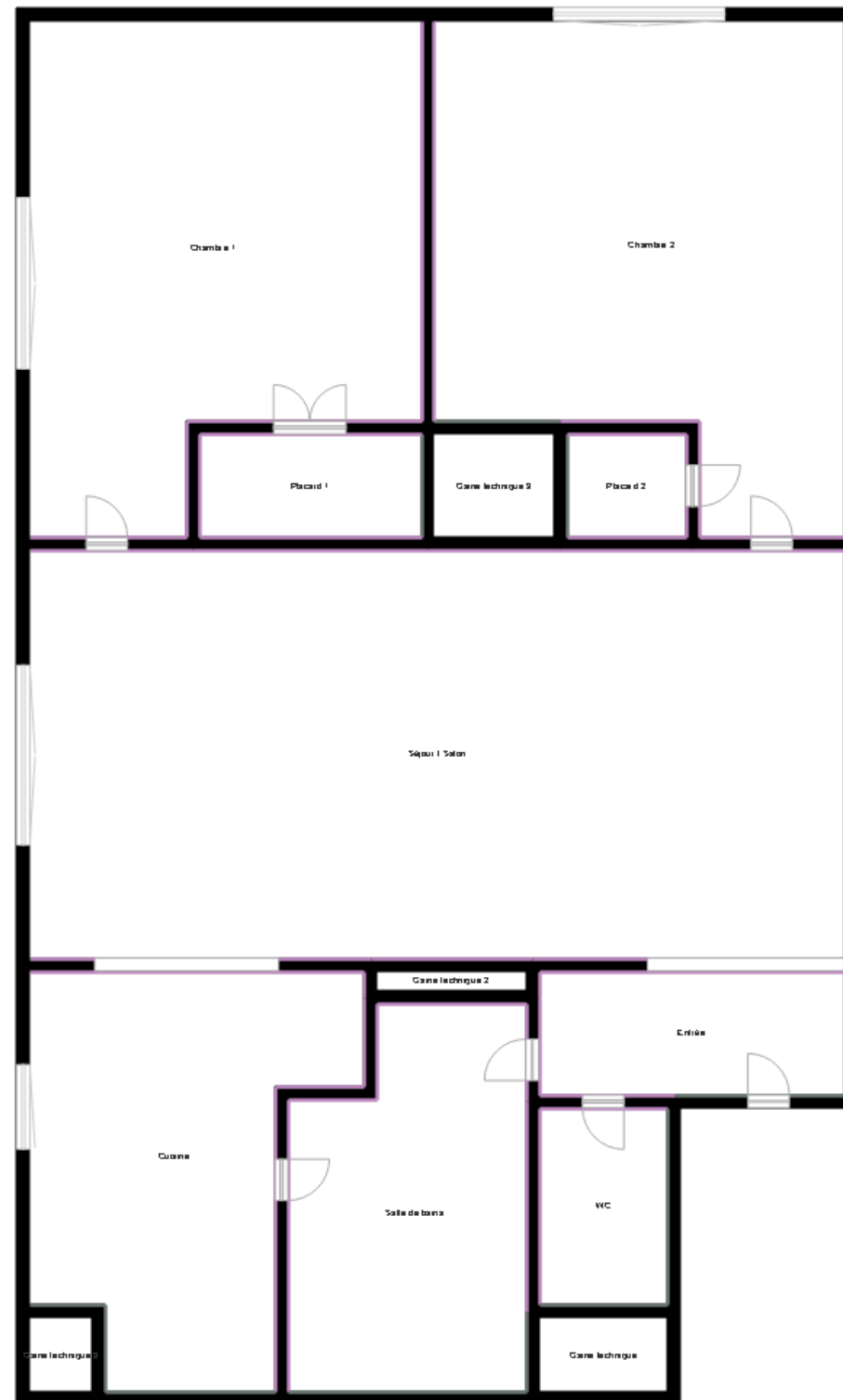
Auteur :RHENZOUR Abdessamad

N° de planche :1/1

Légende type de mur :

- Cloisons Plaques de plâtre
- Murs Bois
- Murs Briques
- Murs carreaux de plâtre
- Murs Béton
- Murs porteurs et/ou mur de refend / Plaques de plâtre
- Murs périphériques / Doublage (plaque de plâtre + isolant)
- Murs Torchis
- Murs Brique / Enduit
- Murs Brique plâtrière
- Murs Pierre
- Murs Mâchefer
- Murs Parpaing
- Murs amiantés

Légende des prélèvements :

- Prélèvement de sol amianté
- Prélèvement de sol non amianté
- Prélèvement de plafond amianté
- Prélèvement de plafond non amianté
- Prélèvement de mur amianté
- Prélèvement de mur non amianté
- Autre type de prélèvement amianté
- Autre type de prélèvement non amianté
- Sols amiantés
- Plafonds amiantés
- Sols et plafonds amiantés

Le présent schémas de repérage est indissociable du rapport qui l'accompagne. Les deux forment un tout nécessaire à la compréhension des résultats du repérage